ANO 21.º QUINTA-FEIRA, 2 DE OUTUBRO DE 1941 N.º 6776

Diario de Lisbôa

Numero avulso: 40 CENTAVOS
Editor—JOÃO CHRYSOSTOMO DE SÁ
ADMINISTRAÇÃO — Rua da Rosa, 57, 2.º
Endereço telegrafico: DIBOA

DIRECTOR
JOAQUIM MANSO

Propriedade da RENASCENÇA GRAFICA
Redacção, composição e impressão
RUA LUZ SORIANO, 44
TELEFONES — 2 0271, 2 0272 e 2 0273

Por haver atingido o limite de idade, deixou o cargo de reitor do Liceu de Pedro Nunes o sr. dr. Sá Oliveira. Não se trata dum homem vulgar e obscuro, mas sim dum professor que conhecia a missão do ensino secundario na renovação mental das gerações.

Inteligente, culto e educado, versava os problemas pedagogicos modernos, filtrando-os por um criterio em que revelava a sua arte de compreender e adaptar.

O Liceu de Pedro Nunes, que perde agora a sua categoria de Liceu Nornal, foi obra sua. Trabalhou nele muitos anos com elevação, com autoridade e com o prestigio do seu nome que nada deve aos louvores imerecidos.

■

A barra Faro-Olhão foi ontem surpreendida por um vendaval que causou prejuizos e pôs em perigo a vida de cinco pescadores.

O mar que dá o pão aos que vivem das suas riquezas vinga-se cruelmente dos aventureiros que jogam nele a sua vida.

O Algarve conta um estupendo martiriologio, cheio de dor e de desgraça.

Quando é que escreverá a sua historia de naufragios, menos grandiloquente mas mais humana que a celebre «Historia tragico-maritima?».

■

O poeta francês Patrice de La Tour du Pin encontra-se, como prisioneiro de guerra, desde 1939, na Silesia. Correu ha tempos a noticia da sua morte—o que deu aso a um movimento de magoa e saudade, como raras vezes se viu. A noticia, porém, era falsa, pois Patrice de La Tour du Pin, cuja mocidade ardorosa, gentil e tocada de genio é por si só um apelo á vida, continua no meio dos seus companheiros de desdita a quem anima e fortalece no culto das imortais esperanças.

A «Jeune France» escolheu-o ha pouco tempo para seu guia, seu chefe e seu apostolo. A sua obra, por enquanto na maravilhosa fase das grandes promessas, guarda um sentido admiravel do que constitue a força criadora e salvadora da poesia. Quando vier a hora imensa do regresso á Patria, o chamado «poeta cativo» deve trazer consigo uma grandesa e um tesouro—criados com os seus sofrimentos e a sua humildade.

Nada existe como o infortunio para formar vocações e orientar os que desejam, por muito escura que seja a noite que os rodeia, descobrir a manhã dum novo dia. Patrice de La Tour du Pin é já, na expressão lirico-heroica do seu pensamento, o alvor dum outro dia e duma outra l z.

■

Raros são os homens que, ao verem o seu retrato feito por um pintor de talento, não digam consigo:

—Sou eu ou outro eu?

Na duvida, desejariam ser mais e menos do que são. Por tal motivo os retratos raro reproduzem o original.

■

Entre nós, abusa-se do tratamento de «excelencia» que se distribue ás mãos-cheias, até a pessoas que o não apetecem. Parecemos um povo de pelintras mascarado de arquiduques.

Com o «dom» passa-se o mesmo. A cada passo, bons rapazes, com fidalguias imaginarias ou ascendencias inverificaveis, aparecem ornados com a silaba heraldica que não lhes cabe.

Acaso têm medo de que o seu nome, tão simples e tão português, não lhes permita conquistar meritos e virtudes?

■

Como é sabido, moram nas terras servidas pela linha de Cascais muitas dezenas de estudantes dos dois sexos. «Um pai aflito» pregunta-nos:

—Não se poderia modificar o actual horario dos Liceus, de modo que possam chegar ao primeiro tempo de aulas, sem deitar os bofes pela boca?

Aqui fica a pregunta, á espera duma resposta afirmativa ou dum esquecimento absoluto.

Aviões alemães *bombardearam* a noite passada *Leninegrado* e Moscovo

GRANDE QUARTEL GENERAL DO FUEHRER, 2. — Comunicado do Supremo Comando das Forças Armadas Alemãs:

«Na frente Leste as operações prosseguem como se previa.

As tropas italianas fizeram, durante o cerco e o aniquilamento das forças sovieticas, nos dias 28, 29 e 30 de setembro, a leste de Dnieper, mais de oito mil prisioneiros.

O adversario sofreu tambem perdas sangrentas.

Na frente da Carelia, as tropas finlandesas tomaram, ontem, avançando audaciosamente pelo sul e por oeste, a capital de Carelia Oriental, Petroskoi-Petrozavodsk, cidade situada na margem ocidental do lago Onega.

Aviões de combate bombardearam, a noite passada, instalações militares de Moscovo e de Leninegrado.

Na luta contra a Grã-Bretanha, aviões de combate afundaram, ontem, num porto das ilhas Feroe, um navio mercante de 6.000 toneladas.

Ao largo da costa oriental britanica, foram gravemente denaficados, a noite passada, por bombas, dois grandes navios mercantes.

Outros ataques aereos, muito eficazes, foram dirigidos contra instalações de importancia militar, na costa leste e sul da Inglaterra, assim como contra muitos aerodromos.

Navios de vanguarda atacaram, na Mancha, vedetas inglesas, que se aproximavam, de noite, de um comboio alemão.

Uma das vedetas foi afundada pelo fogo da artilharia e outra gravemente danificada.

Bombardeiros britanicos lançaram, a noite passada, ao acaso, bombas explosivas e incendiarias sôbre diferentes localidades da Alemanha de sudoeste. Os estragos são insignificantes.

Na luta contra a navegação de abastecimento britanica, a Marinha de Guerra alemã e a Aviação afundaram, durante o mês de setembro, navios inimigos, com o total de 683.400 toneladas.

Só á sua parte, os submarinos meteram a pique 452.000 toneladas.—(D. N. B.).

Odessa foi violentamente bombardeada pela aviação alemã

BUCARESTE, 2—Na ultima noite, numerosas formações de bombardeiros alemães lançaram milhares de quilos de explosivos sôbre Odessa. Registaram-se grandes explosões, seguidas de incendios que eram avistados a grande distancia. Durante quatro horas consecutivas os aeroplanos do Reich não cessaram de lançar bombas sôbre Odessa, onde, ás primeiras horas da madrugada, lavravam incendios numa vasta area.—(United Press).

Comunicado sovietico

MOSCOVO, 2. — Comunicado: «Ao longo de toda a frente os russos combatem com encarniçamento. Na frente

(Vêr continuação na 8.ª pagina)

Von Papen *e o dr. Clodius* adiaram a sua partida de Ankara após uma longa conferencia

ANKARA, 2.—Von Papen, embaixador da Alemanha, na Turquia, esteve ontem ás 8 horas da manhã no hotel onde está hospedado o dr. Clodius, economista do Reich que está a negociar com os tecnicos turcos o novo acôrdo comercial germano-turco. Von Papen e o dr. Clodius conferenciaram durante cêrca de duas horas.

Mais tarde soube-se que o dr. Clodius, contrariamente aos seus anteriores planos, resolvera ficar em Ankara mais uma semana.

Por sua vez, von Papen adiou o seu regresso a Iztambul, em virtude de ter recebido de Berlim novas instruções respeitantes ao novo acôrdo comercial germano-turco, que está a ser negociado pelo dr. Clodius.—(U. P.).

A marcha das operações comerciais

LONDRES, 2—O correspondente especial da agencia Reuter em Ankara informa que o embaixador da Alemanha, von Papen, não partiu para Iztambul como estava anunciado. Na embaixada alemã recusaram-se a dar qualquer explicação ab facto e não indicaram a data em que o embaixador partiria. Nos circulos bem informados de Ankara exprime-se a opinião de que a demora de von Papen é consequencia de instruções agora recebidas de Berlim. Como as negociações comerciais germano-turcas estão proximas de termo a resolução de von Papen tem sido muito comentada.

Parece que a condução dessas negociações não satisfez a Alemanha. Além da recusa do fornecimento de cromio, a Turquia negou-se a valorizar o marco, passando de 50,5 para 65 piastras. Em segundo lugar os turcos, tendo em vista o exemplo da Romenia á qual actualmente os alemães devem 25 bilões de lei, insistem sobre a adopção de um limite de credito a estabelecer no acôrdo de compensações que está agora sendo elaborado.

Nos termos deste acôrdo cada signatario poderá comprar mercadorias até a um montante estabelecido, mas não poderá comprar mais até receber aquelas mercadorias anteriormente adquiridas. Ao que parece, o unico exito que Clodius conseguiu obter foi a fixação de preços e que o governo criasse uma repartição especial, o que será feito em breve, por intermedio da qual as mercadorias serão compradas aos produtores e vendidas aos alemães pelos preços fixados.—(E. T.).

Redução do trafego ferroviario da Turquia

ANKARA, 2.—Para assegurar o trafego ferroviario durante o inverno, os caminhos de ferro turcos resolveram reduzir o movimento de 7 dias para 5, nalgumas linhas.—(E. T.).

A venda do cromio turco á Grã-Bretanha

LONDRES, 2.—A agencia Reuter informa que o «Daily Telegraph» diz que

(Vêr continuação na 7.ª pagina)

Na Africa do Sul está a descarregar muito material que vai para o Egipto para uma proxima ofensiva

CIDADE DO CABO, 2. — *(Do enviado especial da United Press, Brydon Taves)*.—A impressão dominante nas esferas militares sul-africanas é de que o general Auchinleck, comandante supremo das fôrças imperiais britanicas no Proximo Oriente, vai muito em breve desencadear uma violenta ofensiva contra a Libia italiana, não só com o objectivo de reconquistar os territorios que estiveram já em poder das tropas britanicas mas de chegar até á fronteira da Tunisia.

O porto da Cidade do Cabo está repleto de barcos mercantes norte-americanos, ingleses de outras nacionalidades, completamente carregados com material de guerra de todas as especies fornecido pelos Estados Unidos e que se destina ao Egipto. Ninguem pode mesmo fazer uma pequena ideia das enormes quantidades de armas e munições que os Estados Unidos enviaram já para o Proximo Oriente e continuam ainda a enviar, em quantidades cada vez mais crescentes. No regresso do Proximo Oriente, onde deixaram os seus carregamentos de material belico, os barcos levam para os Estados Unidos carregamentos de materias primas estrategicas, como sejam borracha das Indias Orientais Holandesas, crómio da Rodésia, manganés da Africa do Sul e muitos outros minerios, que a America do Norte necessita.

São muito numerosos os aviões de bombardeamento fabricados nos Estados Unidos, que descem na Cidade do Cabo e para o Proximo Oriente.

O porto da Cidade do Cabo está tão congestionado de barcos carregados de material de guerra, que se dirigem para o Proximo Oriente, que muitos dêles, para se reabastecerem e não se sujeitarem a demoras prolongadas, são obrigados a demandar o porto de Durban. Nas docas e cais do porto da Cidade do Cabo trabalha-se febrilmente dia e noite, no reabastecimento dos barcos, que, carregados de material de guerra, se dirigem para o Egipto.—(U. P.).

Foi condenado á morte

o autor do atentado contra Laval

LONDRES, 2.—A agencia Reuter informa: Segundo um telegrama de Paris para a agencia noticiosa alemã, Paul Collett foi condenado á morte pelo tribunal especial de Paris.—(E.T.).

Noticias diversas

Franco recebeu o embaixador da Espanha em Berlim

MADRID, 2—O embaixador da Espanha em Berlim, conde Mayalde, encontrando-se actualmente em Espanha, foi ontem recebido pelo general Franco, com quem teve uma entrevista.—(D. N. B.).

O ex-Xá da Persia vai residir na Argentina?

BUENOS AIRES, 2.—Comunica-se aqui que o antigo Xá do Irão pediu ao governo argentino para se poder estabelecer na Argentina.—(D. N. B.).

A David de Sousa

será prestada amanhã

uma homenagem na Figueira

DAVID DE SOUSA

(Baixo relevo de Raul Xavier)

FIGUEIRA DA FOZ, 2.—Um grupo de conterraneos do que foi maestro insigne e se chamou David de Sousa constituiu-se em comissão, há dois meses, para levar a efeito uma homenagem ao saudoso compositor musical.

Urgia colocar na sepultura onde repousam os restos mortais do autor de «Rapsodia Slava» uma indicação, e que fôsse, simultaneamente, expressão de respeito e evocação bem merecida.

Ao ilustre escultor Raul Xavier foi confiado o trabalho dum baixo relevo, que depois foi fundido em bronze. Do trabalho de modelação se houve com muita competencia o artista que mais uma vez demonstrou quanto são gratos ao seu espirito e ao seu coração estas evocações, pois ofereceu graciosamente o seu trabalho.

Acabamos de ver o medalhão, já pronto a ser colocado numa cabeceira de pedra, que levará uma inscrição, trabalhos de traço elegante e sobrio do futuro arquitecto Luis Xavier, que findou o seu desinteressado esforço á obra de seu pai. O magnifico medalhão é constituido por um perfil primoroso, de flagrante semelhança, dando-nos o David de Sousa como ele era, com a sua magnifica cabeça, rica de expressão, a feição inconfundivel pela masculinidade, pleno de posse, daquele vigor fisico que tão estreitamente se aliava ao vigor artistico, impetuosidade e acção que tornou David de Sousa justamente querido e admirado após as primeiras horas da regencia da sua grande orquestra.

Para ocorrer ás despesas, que não eram pequenas, inerentes á colocação da cantaria e á fundição do bronze, pensou a comissão desta homenagem, em abrir uma subscrição publica. Mas a Camara Municipal, não só se associou á evocativa manifestação, como tendo em conta que o nome do querido e saudoso musico figueirense continua a viver no coração dos seus patricios, quis tomar á sua conta todas as despesas a realizar com esta homenagem.

Julgamos desnecessario encarecer o gesto do distinto artista Raul Xavier, que novamente mostrou como sabe compreender o sentimento solidariedade dentro da familia dos artistas, como desnecessario julgamos destacar a resolução da Camara Municipal da Figueira da Foz, aprovando unanimemente a proposta do sr. presidente do municipio, sr. dr. Rui Nogueira Ramos.

Depois desta homenagem, já é facil saber-se onde repousam os restos mortais dum artista que, se constituiu um motivo de orgulho para a arte musical, tanto prestigiou a terra e o proprio pais que o contou no numero de seus filhos muito ilustres, dentro da modalidade artistica por onde transitou tal vida, tão fugaz quanto brilhante.

CARLOS SOMBRIO

TOPAZIO
as mais lindas filigranas

O tempo que faz

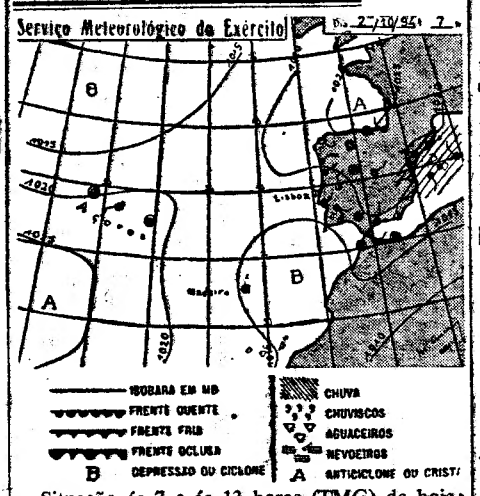

Situação ás 7 e ás 13 horas (TMG) de hoje:

Mantem-se no norte da Peninsula a crista anti-ciclonica, emquanto que do sul, no norte de Africa e imediações da Madeira, está em formação uma zona depressionaria.

Em Portugal o ceu apresenta-se geralmente pouco nublado.

No arquipelago da Madeira, o ceu começou a encobrir-se a partir da tarde.

No Arquipelago dos Açores choveu em algumas ilhas por influencia de uma perturbação de corrente do Atlantico.

Evolução prevista:

A zona depressionaria em formação começará a influenciar o tempo no nosso país no decurso das proximas 36 horas.

Por consequencia,

Tempo provavel amanhã, em Portugal:

Instavel com tendencia para trovoadas principalmente nas zonas centro e sul do país.

Temperatura sem grande alteração.

Vento variavel e geralmente moderado.

Temperaturas extremas em Lisboa, hoje: *maxima, 28°,8; minima, 18°,2.* No mesmo dia do ano passado: *maxima, 20°; minima, 12°,2.*

Os Bombeiros Voluntarios da Ajuda

inauguraram um serviço de socorros medicos

No posto de socorros dos Bombeiros Voluntarios da Ajuda, na praça da Alegria, 24, foi inaugurado um serviço medico permanente. Os tratamentos anti-sifiliticos são feitos das 20 ás 22 horas, e o horario das consultas é das 18 ás 19 horas, prestando ali serviço varios medicos e enfermeiros. Tambem ás terças, quintas e sabados, das 10 ás 11 horas, uma parteira diplomada dá consultas e faz tratamentos. Os serviços de pessoal medico e enfermagem podem ser requisitados a qualquer hora da noite. O posto de socorros é dirigido pelo sr. dr. Lourenço Alves Dias Pacheco, auxiliado pelo enfermeiro Mario Andrade.

TAUROMAQUIA

Portugueses em Espanha

Em Barcelona realizou-se ontem com grande brilhantismo a corrida a beneficio dos Orfãos de Guerra, sendo aplaudidos os matadores Pepe Bienvenida, Villalta e «Rafaelillo», e especialmente o cavaleiro português D. Francisco de Mascarenhas que lidou superiormente dois touros de Romecq, saindo um deles desembolado. O jovem cavaleiro português foi ovacionadissimo neste touro que pôs á prova a sua valentia e destreza.

VIDA DESPORTIVA

CICLISMO

4.º Circuito «General Carmona»

Organizado pelo Grupo Dramatico e Desportivo de Cascais, com a colaboração da Misericordia de Cascais, e o patrocinio do jornal «Os Sports», realiza-se no domingo, 19 de outubro, o «IV Circuito general Carmona». Importante prova ciclista, reservada a corredores independentes, que, pelos seus consecutivos exitos, tem sido cotada como uma das melhores provas disputadas no nosso país.

NOVOS CAMPOS

Sport Lisboa e Benfica

No proximo domingo verifica-se a inauguração oficial do novo campo de jogos do Sport Lisboa e Benfica, situado ao fundo do Campo Grande. Assiste á inauguração o sr. Presidente da Republica e outras entidades oficiais.

O Benfica resolveu, porém, proporcionar á Imprensa uma visita ao referido campo, amanhã, pelas 17 e 30.

TIRO AOS POMBOS

Torneio Internacional do Outono

O Torneio Internacional do Outono, tiro aos pombos, realiza-se de 9 a 12 de outubro, no «stand» do Club Português de Tiro a Chumbo. Entre as provas que se disputam ha o XII Campeonato de Lisboa e o Grande Premio de Lisboa. O valor dos premios ascende a 60 contos, além doutros premios.

Pede-se iluminação publica

para a estrada de Sintra á Praia das Maçãs

A região compreendida entre Sintra e a Praia das Maçãs é uma zona privilegiada para o turismo. E, a-pesar de quasi completamente abandonada, desenvolve-se a olhos vistos, de dia para dia.

Durante a época de verão e o outono, raras são as casas que não se alugam, e o numero de novas e formosas construções aumenta constantemente, sobretudo no pinhal entre o Banzão e o Rodizio. Simplesmente—ha sempre um senão—esta parte é justamente aquela em que não ha iluminação publica na estrada.

Estamos certos de que o Ministerio das Obras Publicas e Comunicações e a vereação de Sintra—tão ansiosa por trabalhar para o bem do concelho—farão o possivel para realizar este importante melhoramento numa região a que está reservado, pela beleza da paisagem, pela grande arborização, pelo clima admiravel e pela vizinhança da Praia das Maçãs e da Praia Grande, um enorme futuro.

O NOVO ANO LECTIVO

Liceu Maria Amalia Vaz de Carvalho

As inspecções medicas no Liceu de Maria Vaz de Carvalho começam na proxima segunda-feira, 6, ás 9 horas. Nesse dia serão inspeccionadas as alunas do 1.º ano, de Adelaide Raimunda Loureiro Belchior até Maria Fernanda Nunes Riso, inclusivé.

Instituto Industrial de Lisboa

O pagamento das matriculas para os novos alunos do Instituto Industrial, e para os antigos sem exames em outubro, termina no dia 14 do corrente mês.

AS MATRICULAS

e inscrições

para o novo ano lectivo

O ministerio da Educação Nacional informa que:

As matriculas e inscrições para o ano lectivo de 1941-42 efectuam-se de 6 a 11 do corrente, das 11 ás 15 horas, na secretaria da Universidade na rua da Escola Politecnica, 42. Os individuos que se matriculam pela primeira vez na Universidade juntam ao requerimento de matricula:

a) *atestado de vacina com a assinatura do medico devidamente reconhecida;*

b) *3 fotografias que se destinam ás Faculdades de Letras, Direito ou Ciencias, incluindo preparatorios de Medicina;*

c) *4 fotografias, certidão de idade e certidão de exame preparatorio se é para a Faculdade de Medicina 5 fotografias se para o curso de Farmacia. As fotografias são das usadas para o bilhete de identidade.*

Os candidatos á inscrição nas faculdades de Letras, Medicina e Ciencias, incluindo preparatorios de Medicina, devem passar pessoalmente pelas respectivas secretarias, onde pagarão as importancias correspondentes, salvo se fôr gratuitamente.

Os candidatos á matricula que não possuirem a carta do curso liceal, pagarão no acto da matricula a propina suplementar de 200$00.

O pagamento das propinas de matriculas e inscrições efectuar-se-á depois da abertura das aulas e nos prazos oportunamente fixados.

Os alunos das Faculdades de Letras, Medicina e Ciencias que tenham exames na epoca de outubro efectuarão tambem no prazo indicado e nas respectivas faculdades, as inscrições relativas ás cadeiras que pretenderem frequentar no proximo ano lectivo.

Todos os candidatos á 1.ª matricula devem apresentar o bilhete de identidade do Arquivo de Identificação.

Os alunos em sequencia de curso devem apresentar, além daquele, o bilhete de identidade passado pela Universidade.

INSTITUTO SUPERIOR TECNICO

As provas do exame de aptidão á primeira matricula no Instituto Superior Tecnico realizam-se nos dias abaixo indicados: prova de desenho: dias 8 a 14 das 9 ás 12 (duração da prova: 18 horas a 3 horas por dia); prova de matematica: dias 8 e 10 ás 14 e 30, (respectivamente 1.ª e 2.ª prova); prova de fisico-quimica: dias 9 e 11 ás 14 e 30 (respectivamente 1.ª e 2.ª prova); inspecção medica: dia 7, ás 9 horas.

QUEDA MORTAL

Faleceu hoje, no hospital de S. José, a serviçal Maria Alice de Sousa, que no domingo ultimo caiu do comboio á linha, no apeadeiro de Entre Campos.

DIA RELIGIOSO

AMANHÃ, 3—Santa Teresa do Menino Jesus.

Lausperene, sai da igreja de Santos-o-Velho, para a capela da Ordem Terceira de S. Francisco da Cidade.

Santos-o-Velho, ás 11 e 30, missa e procissão de reposição do Santissimo.

Ordem Terceira da Cidade, ás 11, festa ao Senhor Jesus de Portugal, ás 17, novena.

COLEGIO MARQUESA DE ALORNA
DIRECTORA PROF. DR.ª LUCINDA GOMES
SEXO FEMININO. Inscrições, segundo a lei, até 10 de Outubro
Alameda das Linhas de Tôrres, 152

ESCOLA DE PEDRO NUNES (Sexo masculino)
MATRICULA ATÉ 10 DE OUTUBRO
R. SARAIVA DE CARVALHO, 216 — TEL. 61943

ESCOLA LUSITÂNIA
(PARA O SEXO MASCULINO)
Avenida Duque de Avila, 21 — TELEFONE 44730
Instrução Primaria — Curso dos Liceus
Abertura das aulas a 6 de Outubro
Lembra-se que êste ano o prazo para as inscrições oficiais termina a 10 de Outubro e que são necessarios alguns dias para preparar os documentos necessarios

ESCOLA LUSITÂNIA FEMININA
Rua de D. Estefania, 124 — TELEFONE 52243
Instrução Primaria — Curso dos Liceus — Curso de Instrução Prática
Abertura das aulas a 6 de Outubro

Colégio Feminino Francês
Alvará n.º 115 62, Rua do Salitre Telefone 43701
ENSINO PRIMÁRIO E LICEAL, 1.º E 2.º CICLOS
Abertura das aulas a 6 de Outubro

LUSO (Esplanada)
R. Antonio Maria Cardoso, 3 — Telef. 27393
NOITE ELEGANTE com Rosa Maria, Adelina Ramos, Ilda Silva, Alice Magina, Lino Teixeira, Augusto Pereira (estreia), Joaquim Geraldes e Fernando Farinha (Miúda da Bica). Guitarradas, desgarradas, canções e sempre a melhor arte e bem-estar.
Fernando Farinha

Verbena Lisgás—Av. 24 de Julho
HOJE— Grande parada de fadistas. Manuel Santos, Frutuoso França, Domingos Silva, Julio Vieitas, Modesto Maia, Antonio Santos, Mariana Chagas, Natividade Pereira, Marcia Condessa, Deolinda de Sousa, Maria Pereira, Alcidia Rodrigues, ANTONIO MESTRE, Ezequiel Silva e baile abrilhantado pela orquestra Broadway.

SOLAR DA ALEGRIA Telefone 25890
Hoje — Festa artistica de MARIA DA ESPERANÇA. Grandioso programa de Fados e Variedades.

CAFE' MONDEGO — R. DA BARROCA, 124 (ao S. Roque) Tel. 25676
Hoje: Alcidia Rodrigues, Maria de Lourdes, Domingos Silva e Antonio Mestre. Entrada franca. Consumo 1$50.

UMA NOVA MODALIDADE

de açambarcamento

Dos Serviços de Fiscalização Contra Açambarcamento e Especulação recebemos a seguinte nota:

«Conforme já foi salientado na Imprensa, a armazenagem de grandes quantidades de mercadorias que se alega destinarem-se á exportação, quando não seja apresentada a devida licença actualizada, é considerada açambarcamento. Mediante a organização de tais depositos algumas firmas, quando não conseguem exportar as mercadorias, (caso mais frequente) provocam o seu rareamento e a consequente alta, com o que se habilitam a fartos lucros. Está a ser averiguada a actividade de três firmas quanto a esta modalidade do açambarcamento, por ter sido encontrado um deposito de amido de milho (que escasseia no mercado), com 25 toneladas, bem como um outro de 45 toneladas de feijão nacional.

—A carencia do açucar tem de ser atribuida em parte ao açambarcamento. A Policia acaba de organizar um processo em que um comerciante da Malveira, que não está inscrito no Gremio dos Armazenistas, vendia o artigo por grosso, facturando-o como materiais de construção e por preço superior á tabela. Estão a ser chamados a estes Serviços da Policia os importadores e refinadores do artigo. A Policia conta com a colaboração de todas as firmas interessadas no comercio do açucar, de modo a brevemente cessar a escassez do produto. Os culpados de obstrucionismo á acção das autoridades ou de delitos contrarios ao normal abastecimento dos mercados serão presos e enviados ao tribunal.

—O feijão e o grão baixaram para preços comportaveis, mas mantem-se uma injustificada alta da cebola. Este produto vendia-se na produção, em igual época do ano passado, ao preço maximo de 8$00 a arroba. Presente está a ser pago de 13 a 15$00. Os principais culpados, que parece serem os compradores nas regiões produtoras, devem procurar que o preço baixe para o razoavel (até 9$00), na certeza de que a Policia está tratando do assunto.

—O cebo em rama e o fundido foram tabelados em 2$00 e 4$80 o quilograma respectivamente. Os fabricantes do cebo fundido vão ser chamados pela Policia.

—Têm sido enviados ao Tribunal alguns presos com os respectivos processos, que tratam de exportação ilicita de mercadorias. Os industriais de resina que foram presos já fizeram os fornecimentos a que haviam faltado perante o competente organismo corporativo. Estão concluidos os processos contra três grossistas que, mediante expedientes varios, vendiam os generos mais caros e sómente aos retalhistas que lhes pagassem nas condições impostas».

ROUBO DUMA CARTEIRA

Ao sr. Joaquim Barreto, funcionario da Camara Municipal de Sintra, furtaram uma carteira, com 120$00 e documentos que lhe fazem muita falta, motivo porque agradece a sua devolução.

TEATROS E CINEMAS

Atrás do reposteiro

Definitivamente, é amanhã que reabre o Avenida, para apresentação da nova companhia de Maria Matos e inauguração da sua temporada de inverno. Representa-se pela primeira vez, em Portugal, «A Maria Cachucha», em 3 actos e 6 quadros, interpretada pelos artistas Maria Matos, Maria Helena, Georgina Cordeiro, Amelia Pereira, Daniel Colbert, Assis Pacheco, Alfredo Ruas, Alvaro Benamor, Carlos Baptista e Erico Braga.

—Seguiram hoje para o Porto os artistas da companhia Alves da Cunha que amanhã, no Sá da Bandeira, estreia a sua temporada neste teatro com a celebre peça de Pirandelo «O Preço da Verdade» tradução de Maria Matos.

—Em serviço do empresario José Loureiro, partiu hoje para o Porto, no *rapido* da manhã, o secretario teatral Alberto Gorjão.

—Uma das peças que o actor Alves da Cunha representará em Lisboa, na proxima época, é da autoria de Vitor Hugo e tem por titulo na tradução portuguesa «O Rei diverte-se...».

—Todo o guarda-roupa da opereta «A Viuva Alegre», que vai ser representada no Coliseu dos Recreios, com grande esplendor, é completamente novo e está sendo executado sob a direcção de D. Isaura Paiva. São cêrca de duzentos fatos dos melhores tecidos.

—A' actriz Maria do Rosario, que reaparece no Apolo, foram-lhe distribuidos na revista «A marcha de Lisboa», quatro papeis, sendo um deles um fado original do maestro Raul Ferrão.

—Edith Evelin Harvy, a artista inglesa que no cartaz assina «Peggy Astor», exibe-se na revista «O jogo da laranjinha», todas as noites no Trindade, num numero comico, sapateado e cantado no seu idioma.

—Uma das nossas companhias de declamação, representará esta época, uma peça inglesa, com o titulo «Mulheres no fim da vida».

—Só quando terminar a exploração da revista «Boa vai ela!» que, felizmente, continua em grande sucesso, possivel é determinar a data que a artista Herminia Silva irá descansar dois meses, realizando uma viagem pelo nosso país e por Espanha.

—Carlos Dubini fechou contrato com o empresario Antonio de Macedo para a grande atracção Rosita Duran, D. Antonio de Molina e Isabelita de Jerez.

—Regressaram ontem a Lisboa, depois da sua temporada de repouso, os artistas Adelina Campos e Samwel Diniz, presidente do Sindicato Nacional dos Artistas Teatrais.

—Definitivamente, é depois de amanhã que, em duas sessões se faz a reposição no Variedades da comedia «O padre Piedade», com o actor Estevam Amarante no protagonista.

—Estreou com grande exito no Casino da Povoa de Varzim, a artista Emilia Millet.

—Intitula-se, «Má fé» a nova peça que a parceria teatral de João Reis, Maria Emilia Tavares e Mario Duque estão a ultimar e que se destina a uma das primeiras companhias do teatro declamado.

—A grande bailarina Rosita Duran e o seu guitarrista «gitano» Antonio Molina, continuam em pleno exito no Olimpia Club.

«A Maria Cachucha», no Avenida

O teatro Avenida reàbre amanhã, actuando nele a companhia Maria Matos que tantos exitos ali tem alcançado. Será representada pela primeira vez, em Portugal, a comedia em 3 actos e 6 quadros, de Joracy Camargo, «A Maria Cachucha». Esta peça conseguiu no Brasil um grande exito, o qual se deve repetir em Portugal. De resto, trata-se dum autor já representado entre nós com extraordinaria aceitação— «Que Deus lhe pague» nunca mais se esquecerá...

«Maria Cachucha» tem dois papeis extraordinarios de verdade e observação que vão ser interpretados pela grande actriz Maria Matos e por Assis Pacheco.

Tomam parte tambem no espectaculo Erico Braga, Maria Helena, Amelia Pereira, Georgina Cordeiro, Alfredo Ruas, Carlos Baptista, e outros artistas.

Assistem a esta estreia verdadeiramente sensacional os srs. Presidente da Republica e embaixador do Brasil, o consul do Brasil, e os componentes da embaixada especial, que foi ao Brasil.

«A Sombra Destemida» é o filme que ninguem se dispensa de ir ver hoje no Coliseu

Vá ao Coliseu e veja «A Sombra Destemida» e verificará que não tem um segundo que não seja de ansiedade, de emoção, de entusiasmo e de assombro! Um homem quere que o mundo seja destruido. Razões? O odio á humanidade. Mas como o conseguirá? Com inventos de armas sinistras e portentosas. E' um filme de estupenda audacia, com 24 partes e que ninguem deve deixar de ver. Espectaculo todas as noites, «Matinée» todos os dias. Preços popularissimos.

A reabertura do POLITEAMA

Corre que a reabertura do Politeama vai constituir um verdadeiro acontecimento e que a «Sif», que esta época assume a direcção do mesmo cinema, reserva ao publico varias surpresas, no numero das quais figura a estreia de muitos dos melhoers filmes do ano. Podemos informar os nossos leitores, sem receio de desmentido, que o Politeama vai aparecer aos olhos do publico sob um aspecto totalmente diferente, isto é, melhorado, alindado no seu tom geral.

Quanto a bons filmes, podemos assegurar que o Politeama vai marchar na vanguarda dos nossos cinemas de estreias, graças ao arrojo da «Sif», que fechou contrato com a Warner Bros —«a companhia n.º 1 de Hollywood»—num montante de muitos milhares de contos, para corresponder aos melhores desejos do publico. Na situação actual em que o flagelo da guerra faz sentir em tudo os seus terriveis efeitos de depressão economica, aquele facto, apreciado á luz incerta da hora que vivemos, revela a formidavel obra de cotação cinematografica que a «Sif» vai realizar, entre nós, durante a nova temporada.

A reabertura do Politeama está marcada para a proxima quinta-feira.

CARTAZ

TEATROS

TRINDADE—A's 20 e 45 e ás 22 e 45—«O jogo da laranjinha».
VARIEDADES — A's 21 e ás 23 — «O Zé dos Anzois».
MARIA VITORIA—A's 20 e 45 e ás 23—«Boa vai ela!».

CINEMAS

S. LUIZ—A's 21 e 30.
TIVOLI—A's 21 e 30.
EDEN-TEATRO—A's 21 e 30.
COLISEU—A's 21 e 15.
CONDES—A's 21 e 30.
ODEON—A's 21 e 30.
CAPITOLIO—A's 21.
CHIADO TERRASSE—A's 21.
CENTRAL—A's 21 e 30.
CINEARTE—A's 21 e 15.
PALACIO—A's 21 e 30.
OLIMPIA—Das 14 ás 24.
REX—A's 21 e 15.
JARDIM CINEMA—A's 21.

CONCHA DANCING-BAR R. DA GLORIA, 57 Tel. 2 5140
Direcção artística de: PEDRO SALDANHA
O MAIOR SUCESSO DE LISBOA
HERMANOS MONTESAN
ORQUESTRA CARAVANA—A orquestra escolhida pela E. N. para a sua hora de variedades

VARIEDADES
Só mais duas noites. Hoje e amanhã ás 21 e ás 23 horas
O Zé dos Anzois
Uma companhia colossal com ESTEVAM AMARANTE, Irene Isidro-Hortense Luz
Sabado, 4: «O Padre Piedade»

OLIMPIA CLUB
O cabaret de Lisboa que tem o melhor programa de variedades
5 GRANDES ATRACÇÕES INTERNACIONAIS 5
QUAL DELAS A MELHOR, A MAIS INTERESSANTE E SENSACIONAL
O «RECORD» DA ALEGRIA COM A ORQUESTRA ABEL RESENDE

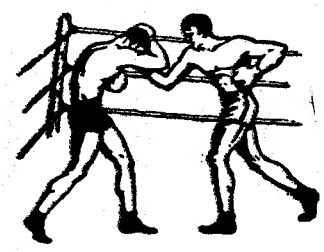

BOX HOJE, ás 21,30 h. no
ESTADIO MAYER
SESSÃO INTERNACIONAL
GUADALUPE combativo pugilista espanhol
contra JACK PESTANA — em 8 assaltos de 3 minutos
Campeão de Portugal dos Meios Medios
SERAFIM CARDOSO contra ALBERTO AFONSO AUGUSTO DE SOUSA contra SEMEDO
ISIDRO PINTO contra MATEUS e dois preliminares
PEÃO 3$50 BANCADA 6$00

Alta Perfumaria «HOFALI»
PERFUMES — PRODUTOS DE BELEZA — SABONETES
LISBOA
A' venda em todos os bons estabelecimentos

TRINDADE
EMPRÊSA JOSÉ LOUREIRO
TODAS AS NOITES: A'S 20,45 E 23 HORAS
A GRANDE REVISTA DO MOMENTO!
O JOGO DA LARANJINHA

Dr. Ferreira Pombal
RETOMOU A CLINICA
Rua do Ouro, 266, 1.º Telef. 2 2445

São Luiz
Telef. 27172 A's 21 e 30
A ULTIMA FRONTEIRA
Um filme de William Wyler com Gary Cooper, Doris Davenport e Walter Brennan (premio da Academia)

TIVOLI
O MEU PAI É UM CASO SERIO
A's 21,30 TELEF. 5 0595
com Gloria Swanson e Adolphe Menjou

EDEN
2.ª semana
O PAI TIRANO
Realização de ANTONIO LOPES RIBEIRO
A's 21 e 30 Telef. 20768
com Vasco Santana, Ribeirinho e Leonor Maia

CONDES
ÉPOCA DE VERÃO
Aqueles olhos negros
Os 7 cavaleiros da vitoria
A's 21 e 30 Telef. 2 2523
Plateia 3$00 — Galeria 1$50

ODEON
A's 21 e 30
PALACIO
A's 21 e 30
2.ª semana
A casa das 7 torres
Reportagem inédita do encontro Churchill-Roosevelt

CAPITOLIO
Salão e Terraço 2$00
Data memoravel
LOBO SOLITARIO
Jornal da guerra (n.º 84)
Telef. 27493 — A's 21 horas

CENTRAL
A's 21
Espectaculo do S. P. N.
APICULTURA
Paraizo roubado
A 2.ª mulher do Barba Azul

REX
Telef. 2 9656
A's 21 e 15
Epoca de verão Preços reduzidos
UM SONHO REAL
SE EU FORA REI

Pavilhão Português
PASSARO AZUL
AS FERIAS DE MR. MOTO
No Palco: XALADOFONICA. orquestra tipica da radio

LYS
Tel. 48560
A's 21
NINOTCHKA
com Garbo
PENSEM PRIMEIRO

TERRASSE
Telef. 2 6917 — A's 21,15
NINOTCHKA
com Garbo
Precisam-se empregados

JARDIM CINEMA
A's 21 — Tel. 63065
JOÃO RATÃO NA FRONTEIRA RUSSA

CASINO ESTORIL
A's 21 e 30
O fantasma voltou
com Frank Morgan

„Freddy's"
RESTAURANTE VIENENSE
PARQUE MAYER
Telef. 24550
TODAS AS ESPECIALIDADES HUNGARSS E VIENENSES
WIENER KUECHE

MARIA VITORIA
A's 21 e 23 horas
UMA REVISTA QUE TRIUNFOU
BOA VAI ELA!
com HERMINIA SILVA, COSTINHA, LAURA ALVES, R. SANTOS CARVALHO no «compère» e um grande elenco

O «Diario de Lisboa» vende-se na Dimar Limitada — Monte Estoril.

UM GRANDE POETA

Faltam 73 contos

para se poder construir

o monumento a Antero em Ponta Delgada

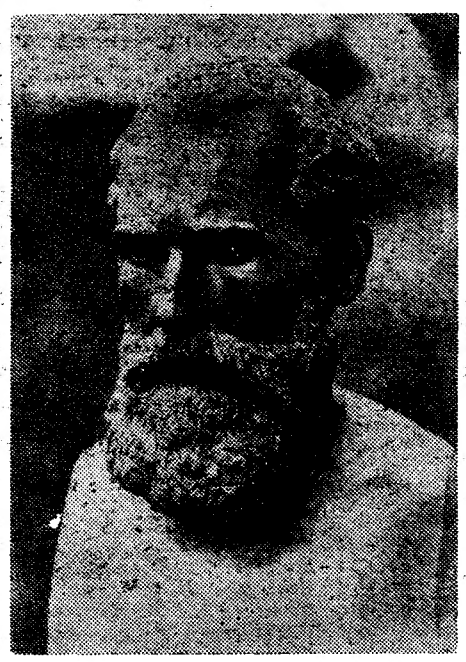

BUSTO DE ANTERO

por Canto da Maya

Do ilustre escultor sr. Canto da Maya recebemos a seguinte carta, de que nos ocuparemos mais largamente:

«*Sr. dr. Joaquim Manso:* — Quando deixei Lisboa não foi possivel despedir-me de si, porque, como sabe, a minha vida foi despedaçada por uma terrivel tragedia e, quando estou ferido, prefiro meter-me num canto, como um bicho. Vim para os Açores, junto de minha irmã, e aqui encontrei um grupo de novos que me pediram que «realizasse» o busto de Antero e um projecto de monumento. Isso foi para mim um grande bem, porque o trabalho sempre me ajuda a esquecer as horas sombrias. O busto está feito de tamanho natural e tambem o projecto do monumento. A comissão já os aprovou e vai-se erguer a parte central do monumento ou seja o busto em bronze, dobro do tamanho natural, que se destaca duma parede em marmore ligeiramente curva, onde estão gravados dois sonetos.

Mas para um poeta do valor e destaque de Antero, é pena não ter na sua terra um monumento mais importante. Faltam á Comissão 73 contos para executar as duas partes laterais onde se destacam, do fundo de marmore branco, dois baixos relevos em bronze, que simbolizam as duas tendencis que me pareceram mais caracteristicas da obra do poeta—o Sentimento e a Filosofia.

As atitudes das duas figuras do projecto ainda não são as definitivas, já fiz novos estudos. A Comissão pensa arranjar os 73 contos que lhe faltam, dirigindo-se ao governo e pedindo-lhe essa quantia, em troco de 50 bustos do Poeta (em barro cosido) de que o governo poderia depois impôr a aquisição a museus, bibliotecas, etc., etc., ou então, se o governo estivesse disposto a fazer, por ocasião do centenario, uma estampilha com Antero de Quental e a dar uma percentagem da venda dessa estampilha para o monumento. Ora a Comissão é muito lenta, e eu não tenho uma confiança absoluta no exito dêste alvitre. Lembrei-me de si, do seu jornal. Tive ultimamente ocasião de lêr as suas conferencias sobre Antero, vi o amor e admiração que lhe dedica, parece-me que não se escusará a ajudar a realização do monumento, no caso, bem entendido, se isso o não contrariar. Eis porque o incomodo.

No caso em que a Comissão não consiga nada do governo, crê v. que seria facil aos jornais de Coimbra, Lisboa e Porto abrirem subscrições e que os 50 bustos servissem de premios a essas subscrições? ou que se vendessem esses bustos directamente ao publico, ou qualquer combinação que rendesse dinheiro?

Esta já vai longa, peço-lhe perdão de lhe roubar o seu tempo tão precioso. Gostava que me dissesse umas palavras sobre o que pensa a este respeito.

Creia-me sempre muito grato e com muita admiração.—*Ernesto do Canto da Maya*».

Projecto para o monumento a Antero. As duas figuras laterais simbolizam o Sentimento (com um coração nas mãos) e a Filosofia (olhando uma esfinge: o misterio)

Myron Taylor

segue amanhã para os Estados Unidos

Segue amanhã para os Estados Unidos, num «Clipper», Myron Taylor, enviado pessoal do Presidente Roosevelt junto do Papa — que, no seu regresso de Italia, conferenciou com o chefe do governo britanico.

COLEGIO DE CLENARDO

(Externato masculino)

Nova sede: Rua do Salitre, 191 (ao Rato) — Telef. 47478

Abre a 6 de Outubro

Quinta-feira

por Norberto de Araujo

O LIVRO UNICO

Se se quiser compreender bem a grandeza gloriosa que reside no pequenino alveolo do ensino primario, e se se quiser surpreender a poesia infinita que envolve, como um perfume agreste, a aula e a côrte de infantes das primeiras silabas balbuciadas, e se se pretender filosofar um pouco, tal diante dos ninhos, acêrca da beleza aureolada da vida em flôr—nada há mais expressivo do que um posto rural de ensino.

Se a alma, mais do que os olhos, vai propicia—que engraçado é aquilo tudo, na sua ingenuidade imaculada e rustica!

O quadro é nosso conhecido de há anos. Está por escrever um «Entre giestas» infantil, um entremez de rosas de tocar a aprenderem a entender o sol.

No alto do Lazarim—a dois passos de Lisboa e do Oceano—numa quinta de S. Francisco dos Matos onde persiste uma capela, na qual ainda não há uma dezena de anos apenas, se fazia uma romaria popular religiosa, entre pinheiros e aromas de esteva fresca de outono—existe uma escola assim. Fica pertinho a Mata da Quinta de S. Macario, com suas paredes de patio nobre vestidas de agostinhos em azulejos picados, duas duzias de dois priores e de santos da ordem, alinhados para a revista das idades.

E o ambiente é tal qual: voam pombas, cruzam rabilongas, gorgeiam pintasilgos e chilreiam miudos da «primeira adiantada».

Não há petiz nenhum que não ande sempre numa primeira ou segunda «adiantada». E' lá um sentido especial de prosapia justa ou suposta.

A professora—a Mestra—é uma santa rapariga que tem uma paciencia infinita, repartindo os seus afazeres dos patos e das cabrinhas com os desvelos do ensino. Tem uma irmã que a auxilia. E tudo é, como estamos a dizer, imaculado.

Os pequenos, pobrissimos, de desgastadas vidas maternais—logarejo de terras sem humus—nem sempre tem dinheiro para a cartilha, para os primeiros livros. A mestra compra; os pais pagam um tostão por semana.

Aconteceu que um rapazito foi fazer exame. A professora comprou tudo. Um rôr de dinheiro para ela—e para o pequeno: oito, ou nove ou dez mil reis. O pequeno passou, os pais sorriram, e o miudo,, claro, desapareceu. Correram meses, um ano; o garoto empregou-se. Um belo dia entrou na casa de S. Francisco dos Matos, foi a rir, todo floreado á mestra—e pagou.

Foi o primeiro dinheiro que ganhora na sua vida!

No imaculado dos campos existem ainda estas noções, a despeito da civilização estar a duas leguas.

Os livros, para os rouxinois, são caros.

* * *

Tive ontem nas mãos o «Livro unico». Que graça, que maravilha! A avó Raquel, a filha de Roque Gameiro, teceu todo um mundo de conhecimentos e surpresas em estampas deliciosas que vão fazer o encanto dos miudos.

O texto é macio, dôce de recortar pela goiva das inteligencias tenrinhas. Sob o ponto de vista da ciencia pedagogica—não o entendo eu bem, porque isso, de textos infantis a abrir janelinhas da razão para o panorama das letras novas está fora da minha alçada. Deve ser uma obra boa. No conjunto—adoravel!

Não é cara a obra para o primor da sua tessitura grafica, como fruto em mercado de uma edição monstro: 250 mil exemplares a nove escudos. Mas é «custosa» para esses clientes rurais, de uma maioria esmagadora no pais. O livro unico! Tudo ali, segundo as directrizes oficiais, que não está no meu proposito discutir.

Tudo ali, e bonito. Mas—quantos lhe não podem chegar!

Deixemos, porém, este aspecto que complicaria o problema. Há realidades crueis, que excedem a visão da pedagogia oficial.

* * *

O «Livro Unico»—entretem. A criança, pela sugestão da côr e das gracilidades representadas, entra assim—aquela que puder entrar—na primeira aula transportando um amor entre mãos.

Todo o ensino devia ser agradavel, como uma chicara de leite fresco, perfumado como um circulo de violetas á roda de um tanque, colorido como as imagens que, aos nove anos, se multiplicam nos cerebros onde a côr primaria é a côr de rosa.

Tornar agradavel a escola, fazer dos livros um brinquedo feliz, suprimir a carranca dos mestres e a face hostil das fôlhas das cartilhas—que redenção, meus amigos, que redenção!

De certo nem todos os postos podem ser como o de S. Francisco do Alto do Lazarim, a par da Charneca e de Vila Nova, onde, a esta hora, um moinho de velas, que cada ano estão mais brancas, moe, moe, o cereal duro e que não vai ser aquela população infantil que o consome.

Mas se nem todas as escolas são como aquela—e quantas centenas a excederão em poesia e em devoção de ensino!—não nos fica mal idealizar que assim é que devia ser: uma escola unica de amor num livro unico de amor.

Se o ensino primario — se isto fôsse possivel dentro do volume contingente da massa humana, nem sempre sã, mesmo em pequenina—fôsse assim levado como uma cousa agradavel, ou pelo menos simpatica, talvez que muitas crianças entrassem nos cursos secundarios, já que a sua indole afeita—a que o estudo é trabalho, mas não é um castigo.

Os exames—condenação e suplicio, vigiados por professores com funções de olheiros ou de capatazes, de beleguins ou de tudo, menos carinhosos guias de uma prova de conhecimentos (salvem-se as excepções que forçam a imposição de um errado sistema anti-cristão)—os exames deviam ser mais um gostoso acto, certamente solene, de contraprova do que um julgamento.

O «Livro Unico» faz-nos supôr que a vida pedagogica se humaniza e liberta. E', de certo modo, um indice de intenções. Aplaudimo-lo, como obra de conjunto e como expressão de um ideal, que nós não estamos certamente a encontrar, apenas por acaso, na sua realização.

Tudo quanto diz respeito ao ensino, desde o «m» de mãe, do «p» de pão e do «D» de Deus, até á ultima formula algebrica e á ultima tese de um curso superior—devia ser envolvido de beleza, especie de doçura religiosa, e espiritual, pelo menos, a poetizar o trabalho, no duro ariete de romper trevas.

Deviamos encantar a vida do ensino, fazê-lo um livro aberto onde as aridas materias parecessem, ou os alunos as quisessem entender, como ciencia posta em redondilha.

E esse livro aberto—luz de novos horizontes, sinal de atenção impresso sobre a face maternal do Ensino—seria então o grande, o sempre prometido «Livro Unico» abençoado por Deus.

NORBERTO DE ARAUJO

UMA FIGURA EUROPEIA

O SR. EDMOND SCHULTHESS

antigo Presidente da Confederação Helvética

disse hoje ao Diario de Lisbôa:

«Entre o martelo e a bigorna a Suiça tem-se defendido com êxito.»

EDMOND SCHULTHESS

Edmond Schulthess, que, ontem, chegou a Lisboa, é bem a imagem duma Suiça acolhedora e simples, calma e prudente, de que ele foi tão nobremente, o seu primeiro magistrado. Os seus setenta e três anos embranqueceram, mas o espirito, vivo e agil, com um sorriso permanente de alegria, ilumina-lhe o olhar limpido de azul, como os horizontes puros das suas montanhas de neve eterna. O presidente da confederação suiça veio a Portugal, de visita a sua filha, madame Schulthess de Quevedo, nora do ilustre diplomata sr. dr. Vasco de Quevedo.

E', pois, uma viagem simples, paternal, que depois de ter atravessado três países termina em bondade e ternura efusiva, neste ambiente doce e sincero, de que nós partilhamos uns fugazes momentos de convivencia.

Edmond Schulthess não nos faz qualquer declaração oficial—tem o cuidado de acentuar. Por detrás dele está uma larga obra de estadista, que abrange alguns dos periodos mais delicados da vida do seu país, nomeadamente na outra guerra. Foi um dos membros do Conselho Federal, ocupando a pasta da Economia, que abrange os departamentos do comercio interno e externo, agricultura, trabalho, e seguros sociais—vinte e três anos de funções, o que o leva a considerar-se, com um ligeiro sorriso de ironia, o ministro que, na nossa época, mais largo tempo ocupou as suas funções. Os presidentes da Confederação suiça, como indica a sua admiravel constituição, são escolhidos entre os membros desse Conselho. Quando ocupou esse lugar, o sr. Edmond Schulthess reuniu á sua volta a unanimidade da nação. Era o cidadão n.º 1.

Lhano, familiar, madrugador, multiplicando a sua actividade, ora presidindo a uma reunião do Conselho Federal, ora escalando montanhas, sempre a pé, dispensando honras, o sr. Edmond Schulthess, tornou-se crédor não só da confiança, mas da admiração do seu simpatico país.

A sua casa está sempre aberta a todos os portugueses, que ele cumula das mais requintadas gentilezas. O seu medico assistente é o ilustre clinico D. José da Cunha.

Agora, outros laços, laços familiares, o unem ao nosso país. Quando do seu jubileu, no seu septuagessimo aniversario, reuniram-se á sua roda, patriarcalmente, os representantes dos vinte e dois cantões, que constituem a Suiça. Lavradores, pastores, vinhateiros, industriais, comerciantes, levaram-lhe os mais belos mimos da terra fecunda e feliz.

Foi uma manifestação magnifica, e um dos oradores, fazendo o elogio delle dizia: «estas oferendas dos camponeses suiços não são para um deus, nem para um senhor, nem para um bailio, mas para um grande magistrado designado pelo funcionamento das instituições democraticas».

Eis alguns traços da eminente personalidade, que, na nossa frente, exprimindo-se em francês, conversa com deferente amabilidade. Interroga-nos, demoradamente, sobre o seu querido amigo Pedro Bordallo, que ele conheceu na Suiça e a quem endeça os mais afectuosos cumprimentos.

A entrevista começa e as primeiras palavras d presidente Schulthess são de entusiasmo por Salazar:

—Conheço a sua obra. Admiro-o pelas dificuldades que tem vencido. E' um verdadeiro homem de Estado. Portugal surge agora, no mundo, com uma luz nova! Deve-se porém, ao presidente Carmona o ter sabido não só escolher tão grande ministro, mas ainda de o manter firmemente nesse lugar.

—E a guerra?

—A Suiça como Portugal estão, felizmente, fora do conflito. O meu país está na mesma situação do vosso, com a diferença de Portugal, através do mar, manter as suas comunicações com os outros continentes. E' preciso dizer que nós temos as melhores relações com os outros países. Nenhum dos beligerantes nos ameaçou ou atacou. A' nossa neutralidade têm sido respeitada. Caso contrario, saberiamos defender o nosso solo.

—O sr. presidente avistou-se alguma vez com o chanceler alemão?

—Sim, em 1937. Ele havia feito uma declaração acêrca da neutralidade de varios países mas não se havia referido ao meu. Declarou-me que a independencia da Suiça era uma necessidade europeia.

—A Suiça continua a ser a patria da Cruz Vermelha!

—Sim, já na ultima guerra, observando uma estrita imparcialidade, procurámos diminuir os males do conflito. Lá estiveram muitos combatentes internados, feridos, doentes, a quem tratámos carinhosamente. Agora ha menos, mas prosseguimos a missão que nos é tradicional dentro daquela neutralidade historica, que faz parte integral da nossa politica. Entre o martelo e a bigorna temo-nos defendido com exito. Queremos manter a nossa independencia e liberdade, nada dando ao estrangeiro senão os produtos do nosso trabalho, de resto numa escala modesta, para que nos dêem tambem alguma coisa.

Tal qual Guilherme Tell, o heroi helvetico, Edmond Schulthess possue, como todos os seus compatriotas, o fervor nobilissimo da patria.

REABERTURA DA CATEDRAL

de Smolensko

A revista de actualidades internacionais «A Esfera», no seu ultimo numero publica uma impressionante pagina com fotografias de aspectos da reabertura da catedral de Smolensko pelo comando alemão.

Numero avulso: 1$50. Assinaturas: rua do Alecrim, 65 (telefone 2 1276).

Bom conselho desprezado, ha-de ser muito lembrado

Não desprezeis este: ide fazer as vossas compras á GRANDE OURIVESARIA DA MODA—Rua da Prata, 257 (Esquina da R. Santa Justa)

AS ELEIÇÕES ADMINISTRATIVAS

Na reunião desta tarde

na séde da União Nacional

o sr. dr. Mário Cais Esteves falou da importancia do proximo acto eleitoral e da sua projecção na vida publica portuguesa

A mesa da presidencia da reunião

Na sede da União Nacional reuniram hoje, com a assistencia do chefe do distrito, o conselho distrital e as comissões concelhias, e os presidentes dos municipios, a-fim-de se tratar das proximas eleições administrativas. O sr. dr. Mario Cais Esteves fez uma larga e lucida exposição acêrca dos objectivos a que devem obedecer as eleições administrativas cujo interesse e eficiencia pôs em relevo pela importancia do grande ciclo eleitoral que se inicia com as eleições de freguesias. Continua com as dos conselhos municipais, em novembro, que é o colegio que elege as Camaras e que por sua vez tem assento e representação nos Conselhos Provinciais, que hão-de eleger as juntas de provincia e estes são os orgãos de administração que hão-de gerir os interesses das autarquias locais no quadrienio que começa em janeiro de 1942 e termina em dezembro de 1945. As autarquias por sua vez têm representação na Camara Corporativa que há-de renovar-se até ao fim do ano corrente, e participam da eleição da Assembleia Nacional que igualmente será eleita este ano, e tudo indica que devem proceder á eleição do Chefe do Estado no primeiro trimestre do ano de 1942.

Por tudo isto demonstrou o sr. dr. Mario Cais Esteves que as proximas eleições têm projecção nas seguintes e nas suas consequencias. Vão eleger-se cêrca de vinte mil gerentes da administração local, o que é importante não só em face deste numero mas tambem como sinal de normalidade constitucional, e edificante para a consagração dos principios basicos do Estado.

Politicamente—concluiu o sr. dr. Mario Cais Esteves—este proximo acto eleitoral representará tambem a aprovação e o aplauso pela obra realizada pelo Governo.

O novo campo do Bemfica

no Campo 28 de Maio

Um aspecto do novo terreno de jogo do Sport Lisboa e Benfica, situado ao fundo do Campo 28 de Maio, onde antigamente esteve o Sporting. O campo foi hoje visitado pela Imprensa e será inaugurado no proximo domingo, com a assistencia do sr. Presidente da Republica e de varias entidades oficiais. E' guarnecido por bancadas, em madeira, á volta de todo o terreno, em forma de C, menos no lugar dos peões. A sua capacidade é de 20.000 lugares: 10.000 sentados e 10.000 em pé, incluindo algumas dezenas de camarotes. As cabines já estão concluidas. Este novo campo do Benfica reune admiraveis condições para o publico

IMPERIUM SALÃO CHÁ

LANCHES·BANQUETES·ALMOÇOS·JANTARES

Rua S. Justa 105 - T. 27567

Atropelamento mortal

Na calçada de Santo André, foi atropelado por uma camioneta Juviano dos Santos de Jesus, de 4 anos, residente na Costa do Castelo, 89, 1.º, que faleceu pouco depois de ter dado entrada no hospital de S. José.

COLÉGIO «O ACADÉMICO»

As aulas abrem a 6 de Outubro

A Beleza do Rosto graças aos Calices das Flôres

Por acaso, as mulheres que trabalhavam, **no Sul** da França, na preparação de **perfumes**, descobriram as surpreendentes **propriedades** de embranquecer a **pele**, com uma cera pura e virgem, extraída do calice das flôres. Empregada á noite, antes do deitar, esta substancia **untuosa**, chamada **CIRE ASEPTINE**, amolece a camada externa rugosa da pele, que se destaca e cai em finas **particulas**. De manhã, revela-se a nova **beleza** natural duma pele branca e fresca, escondida até então. Os pontos **negros**, poros dilatados, sardas e outras imperfeições da tez desapareceram. **A Cire Aseptine** apaga rapidamente as rugas e marcas da idade, e atavia uma pele sombria e crivada de manchas, **duma juvenil** e indescritivel beleza. **Não sómente** se pode aplicar sôbre o **rosto**, mas é como um Banho Magico de **Beleza** para os ombros, os braços e as mãos.

Pode V. Ex.ª, agora, obter esta pura **Cire Aseptine** nas Perfumarias e boas casas do ramo. Não encontrando, dirija-se á **Agencia Aseptine**—88, **Rua** da **Assunção**, **Lisboa**—que atende na volta do **correio**. E' de emprego facil e dos **mais baratos**.

Salão Anita

Av. Almirante Reis, 92, 1.º

Telef. 49778

CABELEIREIRA DE SENHORAS

Agradecimento

Muito sensibilizada, venho por este meio agradecer ás minhas Ex.mas amigas e clientes a honra que me deram com a sua assistencia ao chá que ontem ofereci, dia da inauguração do meu estabelecimento.

Da mesma maneira agradeço os elogios que mereceram as instalações deste Salão, onde desde já fico á inteira disposição das minhas Ex.mas clientes amigas,

ANITA

Alfaiataria

IMPERIAL

Alta costura

Secções completamente separadas

(Não confundir com nomes semelhantes)

RUA DO OURO, 265, 1.º

Telef. 2 6928

Leiam hoje o jornal humoristico SEMPRE FIXE.

As corridas da feira anual de Vila Franca de Xira são as que maior interesse despertam em todo o país

Os cavaleiros SIMÃO, ANTONIO LUIZ LOPES, NUNCIO, JOSÉ CASIMIRO e FRANCISCO MURTEIRA e os «diestros» PAQUITO CASADO, SANCHEZ MEJIAS, MORENITO DE VALENCIA e REVERTITO com toiros de Trezpalacios, de Salamanca; Santos Jorge, de Rio Frio; V.ª Oliveira, de Samora Correia, e Conde de São Martinho, do Ribatejo, darão às quatro estupendas corridas, de 5 a 9 de Outubro, a nota emocionante indispensável à «Festa Brava».

E' já no domingo que se realiza a primeira das corridas da feira anual de Vila Franca de Xira.

Simão da Veiga e Antonio Luiz Lopes serão os cavaleiros dessa primeira tarde, cuja arte demonstrada através da sua gloriosa carreira, dispensa adjectivos.

A lide á espanhola estará a cargo do formidavel matador de touros Sanchez Mejias, considerado pela critica e pela «aficion» do seu país como digno sucessor de seu pai o saudoso Inacio, o «Rei do Valor», que tão grande cartel conquistou no nosso país.

Sanchez Mejias, quer com o capote e a muleta e, sobretudo, em bandarilhas, é um artista que vai interessar tambem a nossa «aficion» e no domingo, com touros oriundos de Solér, da acreditada ganaderia da Viuva Oliveira & Filhos, vai demonstrar que bem digno é do apelido que usa.

Não estava certo que, em Vila Franca de Xira, a terra dos bravos trabalhadores da leziria, não houvesse forcados, razão porque a Empresa apresentará ainda o valente grupo de pegadores de touros de Alcochete, comandados por Artur Garrett.

O novel amador de Evora, Francisco Murteira Correia, considerado já como um dos nossos mais distintos cavaleiros fará a sua apresentação no Ribatejo, na proxima segunda-feira, depois de grandes triunfos obtidos em varias praças do Alentejo.

A venda de bilhetes, tanto para a primeira, como para as restantes corridas da feira, começou ontem, na Casa Viola, na rua da Assunção, 67.

A C. P. estabelecerá comboios especiais para antes e depois das corridas.

APOSTA ESTUPIDA

CALDAS DAS TAIPAS, 30—Na Quinta denominada «Pocinha», na freguesia de Gondomar, de que é proprietario José Alves, procedia-se á vindima, quando José Maria Alves, solteiro, moço de lavoura, se lembrou de apostar em como seria capaz de sustentar uma escada de 24 degraus a prumo, suspensa no ar e segura pelas mãos. Se melhor o apostou melhor o fez. O pior é que a escada desiquilibrou-se e, caindo, veio atingir o vindimador Antonio Alves, que no cimo de uma arvore se encontrava a apanhar uvas, vindo estatelar-se no solo, partindo uma perna e ficando muito ferido por todo o corpo.

E' facil ser bela a qualquer senhora usando os produtos Piver

O «maquillage» aviva, realça e põe em destaque a beleza da mulher, porém este tem de ser discreto e aplicado com parcimonia.

Ser bela, sem artificios, eis o ideal. Para o conseguir basta tratar continuadamente a sua pele com o Lait de Beauté, de Piver, que limpa, alveja e amacia a epiderme, removendo-lhe todos os defeitos.

Desta maneira, não terá que ocultá-los porque eles desapareceram.

A aplicação do Lait de Beauté, deixa á cutis uma deliciosa sensação de frescura e bem estar. Note como ele suavisa e aformoseia dia a dia a sua pele, tornando-a, pouco a pouco, duma fascinante aparencia.

L.T. PIVER

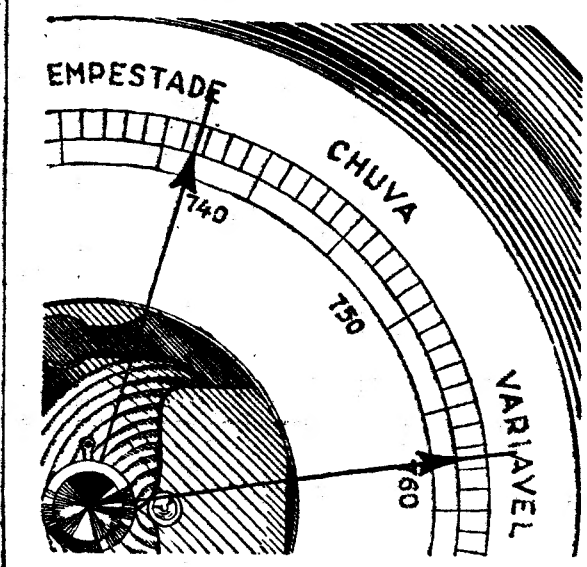

O SEU ESTOMAGO...

COMO UM BAROMETRO, REGULA A SUA EXISTÊNCIA

Se V. Ex.ª se preocupa apenas em acalmar momentaneamente esse **ardor do estomago** que nota depois das refeições, sem procurar evitar que ele se repita, sentir-se-á cada vez pior, deixando que se estabeleça uma úlcera.

Preserve a sua saude tomando com regularidade o

ELIXIR ESTOMACAL

SAIZ DE CARLOS

A' venda em todas as farmacias

Elegancia e Arte Feminina

no Casino Estoril

No proximo sabado, á noite, em festa de arte e de elegancia, no Casino, será o ponto de reunião da nossa sociedade.

Não se trata duma festa com variedades internacionais, mas será um espectaculo de categoria mundana, por todos os motivos interessante para o espirito feminino que nele encontrará novidades.

A moda, preocupação da mulher, neste começo de estação, será apresentada por intermedio de notaveis criadores nos seus mais notaveis modelos.

Uma casa da especialidade, excedendo tudo, fará passar os mais riquissimos modelos de peles da sua colecção, especialmente confeccionadas para a presente estação e para o mercado internacional que hoje é Lisboa.

Outra casa que no ano passado alcançou o maior exito na apresentação de chapeus modelos, vai mostrar-nos os seus deslumbrantes modelos de inverno, que rivalizarão com as melhores criações de Paris e Nova York.

Iremos dando mais detalhes sobre esta festa de elegancia e arte feminina que Anibal Contreiras dirigirá e que vai causar sensação.

MARVIN

É ANTI-MAGNÉTICO

A marca de maior expansão mundial

O melhor entre os bons

BRANDY BELA

MAGNIFICA RESERVA VELHA

vende-se nos estabelecimentos

VAL DO RIO

DA

S. C. ABEL PEREIRA DA FONSECA

Companhia dos Caminhos de Ferro Portugueses

Sociedade Anonima de Responsabilidade Limitada

Sede—Calçada do Duque, n.º 20—Lisboa

22.º sorteio de obrigações de 7 3/4 % (M.D. e S.S.)

São prevenidos os srs. Portadores de Obrigações de 7 3/4 por cento (das redes do Minho e Douro e Sul e Sueste) de que, em harmonia com a condição 4.ª do contracto de emissão destas obrigações, se vai proceder ao sorteio de 1.026 obrigações, para serem amortizadas em 15 de outubro de 1941, conforme o respectivo quadro de amortização, sorteio que se realizará em sessão publica, na sede da Companhia, na 2.ª feira, 6 de outubro proximo, pelas 11 1/2 horas.

Lisboa, 30 de setembro de 1941.

O vice-presidente da Comissão Executiva em Exercicio

Manuel José Pinto Osorio

Companhia dos Caminhos de Ferro Portugueses

AVISO AO PUBLICO.

Transportes de sal comum procedente de Tavira, Fuzeta, Olhão e Faro e destinado a Lagos, Portimão e Ferragudo

A partir de 10 de Outubro de 1941, deixam de ter aplicação os preços especiais estabelecidos pelo **Aviso ao Publico A.** n.º 599 de 15 de Abril de 1939, que é anulado.

Lisboa, 20 de Setembro de 1941.

O Engenheiro Sub-Director

Vicente Ferreira.

Café Abadia, L.da

e indemnização do ESTADO

Vendo com 30 % de desconto, todos os lucros de 6 anos em atrazo e indemnização do Estado a receber, pelo motivo de não poder esperar mais tempo por estas liquidações.

R. Eugenio dos Santos, 92.

O GERENTE.

TERMAS DO ESTORIL

Tratamento do Reumatismo, Linfatismo, Pele, Hipertensão. Doenças de senhoras, Obesidade.

Banhos quentes de agua mineral e do mar. Banhos Carbo-gazosos. Inalações e Duches.

Ondas curtas, Raios Ultra-Violetas e Infra-Vermelhos, Correntes Electricas. Mecanoterapia, etc.

GIMNASTICA

Da Infancia—I—Formativa. II—De Desenvolvimento. III—De Correcção.

Respiratoria—Crianças e Adultos.

Colégio «P.e António Vieira»

RUA DR. TEÓFILO BRAGA, 6

(á Estrêla)

Falencia de Alvaro Costa

Venda de Bens

A administração da falencia de Alvaro Costa, torna publico que, pelas 14 horas do proximo dia 15 do mês corrente no Tribunal Judicial desta comarca, instalado no Torreão Oriental do Terreiro do Paço, se ha de proceder á venda, pelo preço mais elevado que fôr oferecido acima da avaliação, de todos os bens apreendidos para aquela massa falida, os quais constam de vario mobiliario e objectos de ouro e prata, os quais estarão patentes no referido Tribunal, na vespera do dia marcado para a almoeda. Lisboa, 1 de Outubro de 1941.

O administrador da falencia, *Alvaro Sousa Lima*—Verifiquei: O Juiz Sindico de Falencias, *Armando do Amaral Cabral.*

A luta em Africa e no Mediterraneo

O bombardeamento no Cairo

CAIRO, 2. — Os aviões das potencias do «eixo» que ultimamente bombardearam o Cairo procuravam atingir um combolo que transportava material de guerra da zona do canal de Suez. Realizaram 60 ataques, mas o objectivo não foi directamente atingido.—(Exchange Telegraph).

O violento ataque britanico á ilha de Pantelaria

LONDRES, 2. — O correspondente especial da Exchange Telegraph no Mediterraneo Ocidental descreve nestes termos o ataque da esquadra britanica a Pantelaria: «Emquanto eram lançadas granadas incendiarias sobre a base italiana de vedetas torpedeiras da Pantelaria, iluminando o porto, os cais e edificações do mesmo eram sujeitas a um terrivel ataque de bombas explosivas. Forças navais ligeiras britanicas, incluindo provavelmente os cruzadores que os italianos consideram afundados quando do ataque do comboio de navegação, bombardearam o ninho das vedetas torpedeiras. Em 5 minutos lançaram-se 122 granadas sobre o objectivo, com os canhões ligeiros das unidades britanicas. Quando os navios de guerra regressaram á base de Gibraltar um dos oficiais falou do terrivel ataque contra a Pantelaria, que é defendida com canhões de 11 polegadaas, dizendo que os italianos foram colhidos de surpresa e não replicaram ao fogo dos navios britanicos até ao fim do bombardeamento, tendo os navios regressado a coberto da escuridão da noite».—(Exchange Telegraph).

Ataque italiano a Tobruk

CAIRO, 2. — Comunicam de Tobruk que durante o ataque efectuado ontem pela aviação italiana contra o porto daquela praça-forte britanica e aos navios que ali se encontravam ancorados, foram derrubados quatro bombardeiros de Roma, três dos quais cairam envoltos em chamas nas aguas da baia. Cinco aviadores italianos que conseguiram salvar-se utilizando paraquedas foram feitos prisioneiros. Um tem a patente de capitão, dois a patente de tenentes e os dois restantes são sargentos.—(United Press).

Comunicado italiano

ROMA, 2.—O Grande Quartel General das Forças Armadas Italianas, comunica: «Na Africa do Norte, junto da costa da Cirenaica, aviões alemães metralharam e forçaram um «Blenheim» a amarar, tendo-se afundado em seguida. Outros aviões alemães, atacaram muitas vezes, objectivos militares da praça de Tobruk.

O inimigo levou a efeito incursões sôbre Benghasi, causando prejuizos nos edificios, e sôbre algumas aldeias do Gebel Cirenaico, onde foi atingido um hospital de acampamento. Outros aviões ingleses bombardearam Tripoli. Ficaram danificados alguns edificios particulares e o hospital Colonial.

Na Africa oriental, na zona de Gondar, um destacamento inimigo procurou aproximar-se das nossas posições. Foi forçado a estacar, num nosso campo minado, e desbaratado pelo fogo da nossa artilharia, com sensiveis perdas. Outros aviões inimigos bombardearam uma das nossas guarnições, tendo ocasionado leves prejuizos. Na noite de 2 do corrente, a nossa aviação bombardeou o aeroporto de Nicosia (Chipre).

No canal da Sicilia 7 dos nossos aviões de caça atacaram uma formação composta de 8 «Hurricane», tendo abatido 2 destes».—(R. R.).

«Raid» aereo a Malta

LA VALETTA, 2.—Ontem de manhã soou o sinal de alarme anti-aereo, quando aparelhos inimigos se aproximaram. Foram interceptados por caças da R. A. F. Faltam ainda mais pormenores.—(E. T.).

Declaração de lord Halifax

ao chegar a Nova York

NOVA YORK, 2.—A bordo do «Dixie Clipper» chegou aqui lord Halifax, que embarcou em Lisboa. Lord Halifax declarou: «Se o publico pudesse saber pormenorizadamente tudo quanto já se tem feito ficaria admirado».—(E. T.).

A posição da Turquia

(Continuação da 1.ª pagina)

o governo da Turquia deu uma prova evidente da sua amizade para com a Grã-Bretanha, assegurando a este país, até 1943, toda a sua produção de cromio. Foram baldados todos os esforços dos alemães para conseguir que, pelo menos, uma parte desse minerio fôsse cedido á Alemanha. Menemen Joglu e os outros negociadores turcos foram muito felicitados pela sua firmeza perante as exigencias alemãs. Deve-se em grande parte ao embaixador britanico, «sir» Hugessen, o facto de a Grã-Bretanha ter conseguido tomar a posição que a Alemanha ocupava perante a Turquia quanto ás importações e exportações.

O «Times» declara que a Alemanha, já havia perdido o cromio que costumava receber da Russia e não conseguiu agora que a Turquia suprisse, pelo menos em parte, essa falta. O governo turco e o povo deste país procuram, naturalmente, manter a neutralidade durante esta guerra, mas ha motivos para supor que esse desejo de paz nunca levará a Turquia a abdicar dos seus direitos.—(E. T.).

DE LUTO

D. Margarida Cortez Marinho Falcão

Na sua residencia, faleceu a sr.ª D. Margarida Cortez Marinho Falcão, viuva do coronel Antonio Norton Marinho Falcão.

A extinta era mãi dos srs. capitão de cavalaria Ilidio Marinho Falcão, do 2.º comandante da Escola de Artilharia, major Fredcrico M. Falcão, do capitão-veterinario dr. Humberto M. Falcão, e das sr.as D. Adelina Falcão e Silva Ramos, esposa do coronel Silva Ramos, e da sr.ª D. Maria Ofelia Cortez M. Falcão.

O funeral sai amanhã da sua residencia na rua Andaluz, 19, 1.º, ás 11 horas, para o cemiterio oriental.

Don Alfonso Albeniz Jordana

Faleceu no Estoril o sr. Don Alfonso Albeniz Jordana, de 56 anos, natural de Barcelona, engenheiro, casado com a sr.ª D. Rose Marie de Swert Albeniz e filho do grande compositor espanhol Isaac Albeniz. O funeral, a cargo da agencia Magno, realizou-se hoje, pelas 7 horas, da igreja da Misericordia de Cascais, em autocarro funebre para o cemiterio de Barcelona (Espanha).

DR. ARMANDO NARCISO
RETOMOU A CLINICA
RESTAURADORES, 48-1.º

SORECA

A Fábrica SORECA comunica aos seus Ex.mos Clientes que paga as caixas vazias servidas à POMADA ESPECIAL PARA ENCERAR «SORECA», aos seguintes preços:

Caixa de 350 gramas. . Esc. 1$00
Caixa de 1 quilo . . . . . » 1$50

VANTAGEM
O mobiliario e estofos do AO CONFORTAVEL reúnem a Arte e Conforto a preços vantajosos
RUA DA PALMA, 109-115

O «Diario de Lisboa» vende-se na Ericeira, na mercearia de José Gomes Salvador.

BOLSA DE LISBOA

2 de Outubro

Valores	Efectuado	Compra	Venda
Fundos do Estado			
Consolidado 3 3/4 T. 10.	944$00	943$00	944$00
Consolidado 4 % T. 10.	—	985$00	983$00
Consolidado 4 1/2 % T. 10	1.030$00	1.029$00	—
Consolidado 4 3/4 T. 10.		1.143$00	1.145$00
Consolidado 5 1/2 T. 10.	1.033$00	1.033$00	1.034$00
Ob. Te. 3 1/2 T. 10-1.ª serie	—	—	—
» » 3 1/2 T. 10-2.ª serie	—	—	—
Externas 1.ª serie	—	—	—
Externas 1.ª carimbadas	—	—	—
Externas 3.ª serie	—	—	—
Externas 3.ª carimbadas	—	—	—
Cautelas da 3.ª serie s/j.	—	—	—
Centenarios 4 %	1.955$00	—	—
Acções			
Esp. S.º e Com. Lx.ª port.	—	—	—
Lisboa e Açores port.	450$00	450$00	—
Ultramarino cp. T. p.		105$00	—
Portugal port. T. p.	1.280$00	1.280$00	—
Fidelidade	—	—	—
Nacional	—	700$00	—
Tagus	—	1.900$00	—
Sagres	—	1.300$00	—
Aguas Lisboa port.	—	—	—
Aguas Lisboa 1934 T. p.	172$00	170$00	173$00
Aguas Lisboa 1936 T. p.	—		—
Cervejas Estrela	—	640$00	700$00
Cimentos Tejo	405$00	405$00	410$00
Cimentos Leiria T. p.	420$00	420$00	430$00
Credito Predial port.	17$70	17$60	17$8[illegible]
Gás e Electricidade cp.	162$50	162$00	162$5
Alto Alentejo 1.ª/2.ª em.	—	560$00	—
Alto Alentejo cupão	—	560$00	570$00
Industria Aliança	—	163$00	170$00
Portugal e Colonias	107$50	107$50	108$0[illegible]
Nacional Navegação T. p.	566$00	565$00	568$00
Colonial de Navegação	508$00	505$00	510$00
Portuguesa de Pesca T. p.	430$00	415$00	425$00
Un. Farmaceutica	—	—	
Portuguesa de Tabacos.	357$50	357$00	359$00
Tabacos de Portugal	320$00	311$00	320$00
União Electrica Portug.	—	260$00	280$00
Cassequel.	390$00	388$00	392$00
Agricola das Neves	298$00	298$00	300$00
Agricultura Colonial	214$00	2[illegible]8$00	215$00
Açucar de Angola	603$00	609$00	628$00
Buzi 1.ª emissão T. P.	106$00	103$50	—
Ilha do Principe	290$00	289$00	291$00
Zambezia T. 25	18$50	18$30	18$50
Obrigações			
Aguas de Lisboa 5 %	512$00	510$00	514$00
Norte de Portugal 5 %		—	106$00
C. P. 6 %	142$50	142$50	143$00
C. P. 6 % Beira Baixa	—	—	—
F. N. I Moagem 5 % T. p.	1.000$00	999$00	1.000$00
União Elect. Port. 5 %	—	—	109$50
Buzi 5 1/2 % T. p.	—	109$00	110$00
Buzi, 6 1/2 T. p.	—	102$50	105$00

COSTA L.DA
Cambios - Papeis de credito - Coupons - Lotarias
60—R. da Prata—62 Telef. 2 2475

CAMBIOS

Cheque sobre	Compra	Venda
Londres	99$50,0	100$50,0
Nova-York	24$90,0	25$10,0
Paris	—	$58,0
Berlim	9$70,0	10$00,0
Roma	1$25,0	1$35,0
Zurich	5$64,0	5$80,0
Rio de Janeiro	—	1$60,0
Libra ouro	283$00,0	235$00,0

Contribuição Industrial para 1942

Nas secções de Finanças dos bairros desta cidade, estão em reclamação, até ao dia 15 do corrente mês, os rendimentos fixados pela respectiva Comissão que vão servir de base á contribuição industrial para o ano de 1942, podendo os contribuintes reclamar durante aquele prazo, sobre o referido rendimento, em papel selado, e sendo agravada com 3 % a contribuição daqueles contribuintes cuja reclamação seja totalmente desatendida.

Estão compreendidas nêste periodo de reclamação, as sociedades anonimas com o capital inferior a 5.000.000$00.

Vida mundana

ANIVERSARIOS

Fazem amanhã anos as senhoras:

Baronesa de Santa Comba Dão, D. Beatriz de Paiva de Almeida (Seixo), D. Maria Luiza Guedes Pinto Machado, D. Maria Amelia Perry de Sampaio Guimarães Lelo, D. Maria da Conceição Carmona Rodrigues, D. Rosa Franqueira da Costa e D. Maria Julia Clementina Ferraz de Noronha e Cruz.

—Faz hoje anos a sr.ª D. Maria Irene Marques da Costa.

—Faz hoje anos a sr.ª D. Maria Julia Nascimento.

CASAMENTOS

O pintor José Contente e a sua noiva

Em Coimbra, na igreja de Nossa Senhora da Conceição da Ponte, em Santa Clara, celebrou-se o casamento do distinto pintor conimbrense sr. José Contente, filho do sr. João Contente Pinto e da sr.ª D. Maria Candida Gonçalves de Campos, com a sr.ª D. Maria Candida Veloso de Castro, filha do sr. José Tavares de Castro, já falecido, e de D. Maria de Jesus Veloso da Costa e Castro.

Foram padrinhos da noiva os seus tios sr. Eduardo Tavares de Castro, proprietario e industrial da cidade do Porto, e sua esposa, D. Hostilina Tavares de Castro, e do noivo o sr. dr. Francisco Teixeira Queiroz, secretario do Tribunal da Relação de Coimbra, e a sr.ª D. Sanita Barros Marinhos, distinta odontologista.

Depois da cerimonia religiosa, foi oferecido, em casa da mãi da noiva, um «copo de agua» aos convidados. Na «corbeille» dos noivos viam-se valiosas e artisticas prendas.

—Na Sé Nova de Coimbra, celebrou-se, presidido pelo reverendo Antonio Rodrigues Gouveia, prior de Tentugal, que no fim da missa proferiu uma brilhante alocução, o casamento da sr.ª D. Maria Alexandra de Moura Cabral de Vilhena, gentil filha da sr.ª D. Maria do Carmo de Moura Garcez Cabral de Vilhena e do sr. dr. Alvaro de Cantanhede Cabral de Vilhena, com o sr. José Vicente Fernandes Martins, funcionario da Camara Municipal de Lisboa e professor diplomado do ensino particular, filho da sr.ª D. Maria José Geraldes, já falecida, e do sr. Aurelio Vicente Martins, servindo de madrinhas a mãi da noiva e a sr.ª D. Amelia Baptista de Melo, e de padrinhos os srs. Francisco Vicente Martins, irmão do noivo e dr. Jaime Lopes Dias, director dos Serviços Centrais da Camara Municipal de Lisboa, que se fez representar pelo pai da noiva. Finda a cerimonia, foi servido um finissimo almoço, recebendo os noivos, que seguiram para Lisboa, onde vieram fixar residencia, artisticas e valiosas prendas.

COLEGIO
Bairro Escolar do Estoril
MONTE ESTORIL Tel. Est. 121
Direcção pedagogica de
Alberto da Cunha Rocha Saraiva
professor catedratico da Univ. de Lisboa

VOLUNTARIOS DE CACILHAS

A Associação de Voluntarios de Cacilhas comemora o seu 50.º aniversario no domingo, 12, com um programa de festividades religiosas, o descerramento duma lapide, uma sessão solene e o baptismo de duas novas viaturas, de que serão madrinhas duas netas do sr. Presidente da Republica, que tambem honra a festa com a sua presença.

LONGINES
Sempre na Vanguarda das Boas Marcas

Afim de evitar imitações e manter a sua reputação Mundial, todos os RELOGIOS LONGINES são vendidos com CERTIFICADO DE GARANTIA

LONGINES

PASTA DENTIFRICA MEDICINAL
Celsus

DE ELEVADO PODER ESPIRILICIDA E BACTERICIDA
PROFILAXIA
E TRATAMENTO DA:
PIORREIA ALVEOLAR - GENGIVITES - ESTOMATITES E TODAS AS AFECÇÕES DA BOCA
PREÇO 9$00 ESC.

A sorte da Carelia

As tropas finlandesas entraram em Petrozwodsk, capital da Carelia oriental. E' a sorte desta região atormentada pela guerra que deve considerar-se decidida? De momento, os soldados do marechal Mannerheim realizaram um objectivo grato aos sentimentos profundos da sua patria. O que se passa na Carelia é um episodio da luta que está travada através dos continentes e dos mares O resultado dessa luta decidirá, em ultima analise, da sua posse definitiva.

A situação de hoje assemelha-se singularmente á situação que se verificava ha duas dezenas de anos. Como em 1920, é o marechal Mannerheim que conduz as tropas finlandesas ao combate. Sob as suas ordens, hoje como ha vinte anos, ha contingentes alemães que colaboram numa tarefa comum. Como em 1920, o marechal e os exercitos que comanda actuam em três sectores: ao norte, na região de Murmansk, a leste contornando o lago Ladoga, ao sul tomando parte no investimento de Leninegrado.

O tratado de Dorpat, celebrado em 14 de outubro de 1920 entre a U. R. S. S. e a Finlandia, dividiu pelos dois paises a região, de contorno geografico tão caracteristico e de população tão original, conhecida pela designação generica de Carelia. A porção desse territorio situada a nordeste do lado Ladoga foi então evacuada pelos finlandeses.

O artigo 10.º do tratado de Dorpat dizia: «Esta região será incorporada no territorio autonomo da Carelia Oriental que compreenderá a população careliana dos governos de Arkangel e de Onetz ás quais será assegurado o direito de disporem dos seus proprios destinos». Os casos da Carelia e da Georgia, situados nos pontos opostos do vasto conglomerado russo revestiam-se de caracteristicas muito semelhantes. A solução dada para ambos foi identica. A Carelia Oriental incorporada na União das Republicas Sovieticas ficou fazendo parte integrante desta. Durante vinte anos esta situação manteve-se sem qualquer alteração sensivel.

A guerra russo-finlandesa (dezembro de 1939 a março de 1940) veio agravá-la. A Finlandia não recuperou a Carelia Oriental e perdeu o istmo entre o lago Ladoga e o mar (istmo da Carelia que desempenhou um papel importante para a marcha das operações), os terrenos a nordeste do istmo e a capital da Carelia Ocidental, Viborg.

Quando se iniciaram as hostilidades entre o Reich e a U. R. S. S., a Finlandia apareceu, naturalmente, associada ao primeiro daqueles paises. A sua entrada na luta estava condicionada por objectivos concretos e era impulsionada por um sentimento nacional imperativo. Uma das suas reivindicações ao pegar, novamente, em armas era a posse da Carelia Oriental. A evolução dos combates tem favorecido os seus desiginios. A' primeira fase das operações em que a frente do norte apareceu estabilizada, sucedeu uma actividade crescente em que a iniciativa dos finlandeses se tem exercido de maneira preponderante. Com excepção do sector de Murmansk, onde as tentativas sucessivas de finlandeses e alemães especializados tem deparado com uma resistencia encarniçada, as forças do marechal Mannerheim conseguiram exitos apreciaveis a sul e a leste

Em 1918 o marechal fez a declaração solene de que não meteria a espada na bainha emquanto a incorporação da Carelia Oriental na patria finlandesa não fôsse um facto. A promessa não foi, nessa altura, cumprida. O mesmo aconteceu quando a paz de Moscovo liquidou o conflito que durante quatro meses opôs a Finlandia aos sovietes. Teria chegado agora a altura de lhe dar cumprimento?

Para o governo de Helsinquia o problema de continuar a luta ao lado do seu poderoso aliado de hoje reveste-se de aspectos particulares. A nota que recentemente lhe foi dirigida pela Grã-Bretanha, a atitude significativa de Washington e a tensão nas relações fino-suecas são aspectos salientes desse problema que, fora do plano puramente militar, os dirigentes finlandeses consideram neste momento.

C. F.

Os alemães acusam

os comunistas checos de continuarem a hostilizar as tropas germanicas

PRAGA, 2.—As autoridades do protectorado da Boemia e da Moravia informam que os comunistas checos continuam a praticar actos de sabotagem e a hostilizar as forças militares alemãs. Na noite passada produziram-se novos actos de sabotagem nas fabricas de material de guerra, em varias industrias e nas linhas ferreas. Descarrilaram três comboios de passageiros e mercadorias, registando-se mortos e feridos. Têm sido empregadas bombas de grande poder destruidor contra depositos de cereais e de generos alimenticios. Os prejuizos materiais causados são elevadissimos.

Foram proferidas mais 17 sentenças de morte, que imediatamente foram cumpridas.

Durante a noite passada e a madrugada de hoje fizeram-se mais 342 prisões e apreenderam-se abundantes quantidades de armamento e de material de propaganda subversiva.

As autoridades do protectorado da Boemia e da Moravia anunciam que os comunistas checos tinham já elaborado um vasto plano terrorista, com o objectivo de semear a desordem e a anarquia em todo o territorio do protectorado.

Nos suburbios de Praga registaram-se durante a madrugada duas enormes explosões, cujas causas se desconhecem.—(United Press).

A situação na Servia

ANKARA, 2. — Noticias recebidas da Servia pelos circulos diplomaticos desta capital dizem que a situação é critica na parte ocidental da Servia. Os alemães bombardearam, como represalia, as cidades de Krupanjand e Ljulivij. Os alemães ameaçaram igualmente bombardear Belgrado, se continuasse o presente estado de coisas.—(E. T.).

Desembarcou

na Islandia o primeiro contingente *de infantaria* norte-americana

REYKJAVIK, 2.—Sob o comando do major general Ceeha Bonesteel, chegou aqui o primeiro contingente de infantaria americana. O major general Haoh Curtis, comandante militar britanico na Islandia, foi a bordo do navio de guerra americano para cumprimentar o comandante americano. A chegada do contingente americano, verificou-se uma semana depois de se começar a falar nisso. Consta que está assente uma cooperação anglo-americana em principio de comando em conjunto, havendo, no entanto, uma predominancia britanica. Mais tarde realizou-se a recepção oficial no cais. O major general Bonesteel passou em revista a guarda de honra formada pela Durham Light Infantey, emquanto caças americanos voavam sôbre o local.

Com as tropas, desembarcaram grandes quantidades dos mais modernos equipamentos para os soldados, camiões, automoveis, peças de artilharia e peças anti-«tanks». A maior parte dos soldados americanos foi para os aquartelamentos construidos pelos soldados britanicos, acampando estes em barracas de lona emquanto os americanos constroem o seu acampamento. Bonesteel pertence a uma celebre familia militar e já serviu no exercito 37 anos, tendo comandado um batalhão americano na ultima guerra.

Entrevistado pelo correspondente do «Daily Telegraph», disse: «Isto não é um exercito americano. Aqui estamos todos juntos. Soldados e marinheiros americanos estarão juntos com os ingleses e noruegueses. Estamos aqui para o que fôr preciso. Não há tempo a perder, temos muito que fazer». Os americanos vão fazer manobras com as forças britanicas.—(E. T.).

A R. A. F. atacou

o sudoeste *da Alemanha* e a aviação alemã bombardeou as ilhas Faroe

LONDRES, 2—Sabe-se que aviões do Comando dos Bombardeiros atacaram ontem á noite objectivos militares e industriais no sudoeste da Alemanha. —(Exchange Telegraph).

Vôo sôbre Francfort

LONDRES, 2.—A agencia Reuter informa que aviões da R. A. F., em pequenas acções subsidiarias do grande ataque aereo á Italia voaram sôbre a cidade de Francfort, que é o centro duma zona industrial muito importante e um grande cruzamento ferroviario.—(E. T.).

A informação alemã

BERLIM, 2—A D. N. B. sabe que bombardeiros britanicos voaram esta noite sobre a Alemanha do sudoeste, lançando ao acaso raras bombas que apenas causaram estragos insignificantes.—(D. N. B.).

O bombardeamento das ilhas Faroe

BERLIM, 2.—De fonte militar alemã comunica-se á D. N. B. que a aviação alemã foi em 1 de outubro, de dia, até ás ilhas Faroe. Nesta ocasião atacou um porto e bombardeou um navio mercante britanico de 2:000 toneladas. Ao afastarem-se da ilha, as tripulações alemãs puderam verificar que o navio se tinha afundado.—(D. N. B.).

Comunicado inglês

LONDRES, 2—Comunicado Oficial do Ministerio do Ar: «Ontem á noite poucos aviões inimigos voaram sobre o país principalmente no leste e no sudeste. Foram lançadas bombas sobre algumas localidades afastadas umas das outras, sendo uma delas do sudoeste. Causaram pequenos estragos e diminuto numero de vitimas».—(Exchange Telegraph).

A evolução da guerra

(Continuação da 1.ª pagina)

de Leninegrado têm sido repelidos todos os ataques dos alemães, com enorme desgaste de homens e material inimigos. Os alemães nos ataques até agora ali realizados perderam já 100.000 homens, 450 «tanks», 850 aeroplanos, 280 canhões, 1240 camiões militares, 320 carros de assalto, 40 baterias D. C. A. e grandes quantidades doutro material. Nas cercanias de Leninegrado morreram já, pelo menos, 4 generais alemães. Ontem em quatro importantes sectores da frente de Leninegrado obrigámos os alemães a ceder terreno e a deixarem mais de dois mil mortos e feridos e importante material. Em toda a frente reconquistámos mais cinco povoações e dois importantes pontos estrategicos. Nos combates aereos travados, derrubámos 45 aeroplanos alemães e perdemos 19. No sector de Murmansk, não só repelimos todos os ataques, como ainda progredimos em dois sectores, fazendo prisioneiros e apreendendo material. A tentativa alemã para contra-atacar no sector central o avanço de Timochenko resultou numa completa derrota para a recentemente organizada 268.ª divisão de infantaria alemã e para o regimento da 292.ª divisão. Os alemães tentaram fazer um cêrco, mas ficaram cercados. No dia seguinte as nossas tropas lançaram um ataque apoiado por artilharia e «tanks», infantaria e forças aereas, repelindo os alemães para as suas posições de partida, matando 1.800 soldados. Nas cercanias de Kiev, num ataque de surpresa efectuado pelas nossas tropas e fortemente apoiado pela artilharia, conseguimos reconquistar mais duas povoações de importancia estrategica onde os alemães estavam fortemente entrincheirados. Fizémos prisioneiros e apreendemos material. Na frente de Odessa, repelimos novos ataques dos romenos, com pesadas perdas para o inimigo. Estas perdas elevam-se já a cêrca de 170.000. Os alemães já perderam 170 bombardeiros nos ataques aereos até agora realizados, sem que tivessem causado grandes estragos á capital. Na Ucrania e em Leninegrado está a nevar»-(U.P. e E.T.)

Os fornecimentos de material á Russia

LONDRES, 2.—Laurence Cadbury, membro da missão economica britanica á Russia, falando nesta cidade depois do seu regresso, disse: «Um comboio que já levou fornecimentos de guerra para a Russia, via Archangel, já regressou á Grã-Bretanha com outro carregamento, principalmente constituido por madeira. Varios navios já descarregaram os seus carregamentos para a Russia em portos da costa iraniana. As facilidades de estradas e caminhos de ferro do Irão estão a ser aumentadas. Estão a ser experimentadas 3 principais vias de fornecimento para a Russia—Vladivostok, Archangel e Golfo Persico.—(E. T.).

A verdadeira missão do embaixador

Myron Taylor junto do Pápa

No seu numero de hoje, «Vida Mundial Ilustrada» publica um sensacional artigo de Carlos Ferrão com relevações sobre a verdadeira missão do embaixador americano Myron Taylor junto do Pápa. Outra cronica sensacional é a do dr. Francisco Velloso. Intitula-se «Entre Washington e o Mar Negro». Outras paginas admiraveis: A Rainha Guinhermina da Holanda—Josefina Baker vai aparecer numa revista lisboeta—A colonia de ferias da Mocidade Portuguesa Feminina—A formidavel campanha da Russia-Leninegrado, cidade cercada—A Noruega prepara-se para um novo combate—Lord Halifax e Samuel Hoare, de passagem em Lisboa, são especialmente fotografados para «Vida Mundial Ilustrada»—Calçada da Gloria, pelo dr. Luiz de Oliveira Guimarães, etc. «Vida mundial Ilustrada» é a mais completa e a mais barata revista grafica portuguesa. 20 paginas em offset, 1 esc. Ass. 12 n.os, 11 esc. R. Garrett, 80, 2.º, Lisboa.

Precisa de 400 contos?
Jogue na Lotaria!!!
HABILITE-SE NA CASA
O Pão Quente
ROSSIO, 19 e 20, (proximo ao Café Nicola)

PALM BEACH CLUB
CASCAIS
BAR • RESTAURANT • CHA' • DANCING
MARDI, 7
NUIT DE MONTMARTRE
TEL. CASCAIS 186

CADA MACACO PARA O SEU GALHO
assim como na Casa Elisio Santos, da R. dos Sapateiros — trinta e dois — tudo tem o seu lugar — aqui damascos — ali ètamines — acolá tapeçarias — além veludos, etc., etc.

ESCOLA DO DOUTOR JOSE' MARIA RODRIGUES
(para sexo masculino)
Rua das Amoreiras, 157-159 — Telef. 4 4646
REABRE A 7 DE OUTUBRO. ABERTAS AS MATRICULAS